



Sueños y esfuerzos

Hace cuatro años en esta misma época escribíamos un editorial para nuestro boletín con idéntico título. Sueños y esfuerzos.

En el hacíamos memoria de lo hecho hasta ese momento y transmitíamos toda nuestra expectativa y nuestra ilusión por el camino que estábamos haciendo y el impulso que nos provocaba la nueva sede y la permanente incorporación de personas que se sumaban para compartir proyectos y trabajo. Ahora son siete años. Estamos cerca de nuestro cumpleaños. Y nos atrapó la comezón del séptimo año. O la que tenemos desde nuestro nacimiento. Hacer. Producir. Saber. Creer. Crecer. Estamos mudándonos a nuestra nueva casa. Casa propia y generosa en espacio como para poder contener y soportar nuestras pasiones y acciones. Con la renovada ilusión y convicción por lo Social.

La Argentina Social ha sido desde nuestro parto un compromiso inalterable como razón de existir de ISALUD.

La Razón Social de nuestra existencia institucional es nuestra marca genética. Debe ser nuestra terapéutica, no nuestro placebo. El incremento del espacio institucional que nos da nuestra nueva sede propia del barrio de Monserrat queremos que sea morada de más y mejores sueños y soñadores, para el desafío inconcluso que representan las políticas sociales, aquí y en cualquier lugar.

Nuevas aulas, salas de reuniones, luminosa y ampliada biblioteca, serán en pocos días el territorio de nuestras investigaciones, seminarios, maestrías y postgrados universitarios.

También será el continente para el asesoramiento técnico de todos los que, crecientemente como hasta ahora, se nos acercan con intenciones tan simples y profundas como... qué puedo hacer, o... cómo me pueden ayudar a hacer.

En aquel editorial, que mencionábamos antes, también decíamos que nuestra propia evaluación nunca era indulgente y tampoco lo es en la actualidad, pero ahora, como entonces, debemos reconocer que los resultados siguen siendo positivos. Consideramos importante este saldo teniendo en cuenta el gran aumento del quehacer de ISALUD, hemos multiplicado los acuerdos, convenios, ediciones, publicaciones, maestrías, postgrados, encuentros, jornadas, foros y las actividades en el interior y el exterior.

Seguimos con la misma decisión y con la misma voluntad del primer día, pero con muchos más integrantes y colaboradores, con muchos más amigos para llevar adelante todos los proyectos que apunten al desarrollo de la Argentina Social.

Nueva casa. Viejo barrio. Nuevos sueños. Viejos ideales. Nos vamos a Monserrat con más sueños y mejores esfuerzos. La casa -y nosotros- los esperamos. ●

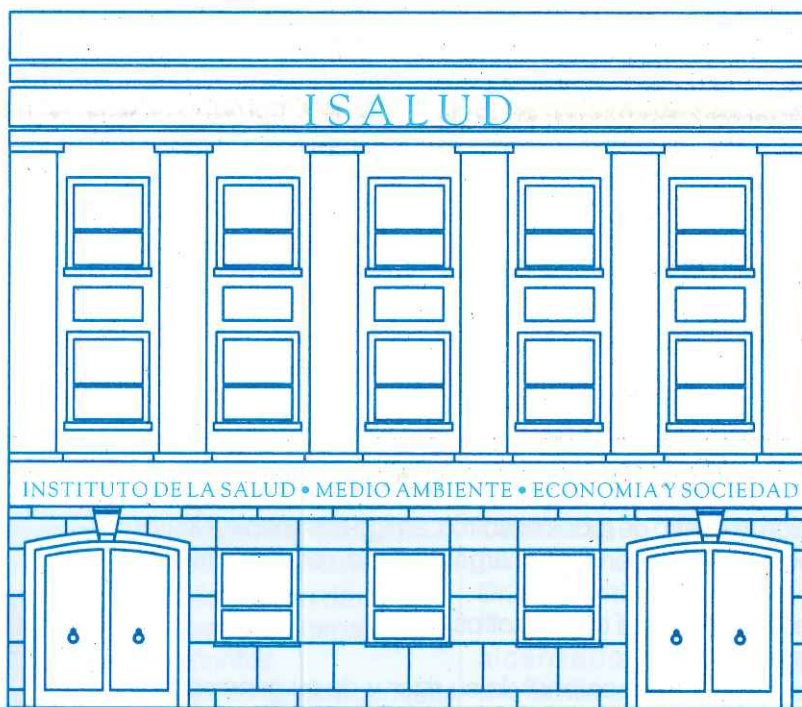

El objetivo de este encuentro fue iniciar un debate amplio y profundo sobre la viabilidad de crear un seguro público de salud, en el marco de la provincia de Río Negro.

Seguro Público de Salud

Dr. Carlos A. Vassallo

La cantidad y calidad de asistentes al Encuentro, que superaron las 150 personas, son una muestra del interés alcanzado por el tema y de la necesidad de comenzar a generar espacios de consenso y construcción técnica, que sustenten las futuras reformas de los sistemas provinciales de salud.

Los resultados serán publicados próximamente por Ediciones Isalud. Sin embargo, cabe destacar las siguientes conclusiones:

Situación provincial

Las referencias internacionales permitieron analizar casos de seguros públicos en otros países e identificar aspectos considerados claves para no fracasar en la construcción de los mismos:

- Los seguros requieren una ingeniería organizativa importante que la sustente y una base de acuerdo político y social extendido.
- Diversidad de coberturas y fuentes de financiamiento conspiran contra una organización coordinada y articulada de la salud.
- Se vinculó la cobertura de salud al territorio donde vive la gente que es la provincia (enfoque territorial) comenzando a dejar de lado el histórico enfoque de organización relacionado con el lugar de trabajo.
- Las provincias tienen el derecho y la obligación de reorganizar la salud de los habitantes y deben asegurar el rumbo que haga más eficiente el uso de recursos y alcance la mejor cobertura de salud para los habitantes.

Situación financiera

- Es necesario avanzar en el plano de la cobertura de salud, pero también en los aspectos económicos-financieros, que permitan alcanzar un funcionamiento estable y regular del esquema asegurador.

- El financiamiento debería asegurarse, vía un fondo fijo que reúna como mínimo los recursos destinados a financiar la oferta pública (presupuesto de salud) y los recursos correspondientes a la obra social provincial. A futuro y en función de la evolución Pami, podrían incorporarse los recursos que se transfieran para dar asistencia a los jubilados residentes en la provincia.

Aseguradora pública y contratos de gestión

- Las obras sociales provinciales con transformaciones que le den mayor capacidad de gestión, podrían convertirse en las futuras agencias públicas provinciales compradoras de servicios.
- La vinculación más adecuada entre agencias compradoras de servicios y red prestadores el contrato de gestión donde se especifica claramente el financiamiento, y la cantidad y calidad de la cobertura que deben brindar.

Red prestadora de servicios

- Es necesario articular una red público privada que racionalice la utilización de la infraestructura existente en la provincia y que actuando de manera complementaria, alcance a brindar una amplia cobertura de salud a los habitantes.
- La organización de la red podría estar a cargo de un ente sin fines de lucro, integrado por el sector público y el privado, que articule y gobierne el funcionamiento de la red prestadora. Se encargue de la negociación global de los contratos de servicios y permita, alcanzar algunas economías de escala facilitadas por sus particularidades de red.
- Las organizaciones prestadoras de salud deberán avanzar en la transformación de su modelo de gestión ejerciendo plenamente la capacidad para reasignar los recursos en el marco del proceso de conversión desde entes gubernamentales a empresas públicas. ●

HOMENAJE A NESTOR RODRIGUEZ CAMPOAMOR

Profesor de nuestra Fundación, maestro de todos nosotros, amigo entrañable, Néstor Rodríguez Campoamor era una personalidad argentina de reconocimiento internacional.

Murió en Chile junto a su familia, Vive aquí con nosotros.

Néstor era un tipo que enseñaba.

Desde que lo conocí en su querida Salta aprendí de su rigor y de su generosidad para repartir conocimientos, información y libros.

Nuestra biblioteca es en parte testimonio de su amor por el conocimiento y la Patria.

G.G.G.



FUNDACION ISALUD

Organización No Gubernamental Personería Jurídica
Resolución I.G.J. N°000673 Expediente 1.558.408
Fundada el 3 de Diciembre de 1991

Misión:

Contribuir al progreso social con equidad de la formación, producción y divulgación de conocimientos de las áreas de Salud, Políticas Sociales, Economía y Medio Ambiente

Funciones:

1. Formación de recursos humanos
2. Producción de conocimientos
3. Asistencia técnica
4. Edición y difusión de conocimientos

Boletín ISALUD

Publicación de la Fundación ISALUD

Editor Responsable: Dr. Ginés González García

Comisión de Publicaciones:

Federico Tobar, Clara Szpindel, Alba Patiño,
Claudia Madies, Gabriela Hamilton, Graciela Ventura
y Marcelo J. Duhalde.

Venezuela 931 (1095) Buenos Aires - Argentina

Teléfono: (54-1) 334-7766

E-mail: isalud@datamarkets.com.ar

fundacion@isalud.sld.ar

http://www.nim.org/isalud

Una Breve Historia

Por José Enrique Velázquez

ISALUD inaugura su nuevo edificio marcando un capítulo central de la nutrida historia que viene forjando desde su inicio en 1991.

La Fundación Isalud se crea en torno al doctor Ginés González García y al equipo que lo acompañó durante su gestión en el Ministerio de Salud de la Provincia de Buenos Aires.

Para quien escribe, narrar la historia de la Fundación ISALUD es como contar la propia historia personal o, más aún, la de un familiar o un amigo muy cercano y muy querido. Es que en un caso como en otro, por la pertenencia, resulta difícil mantener la necesaria objetividad para recordar los acontecimientos sin que la emoción supere a la racionalidad o, cuando menos, la empañe. Pero la empresa lo justifica, aunque en más de un caso se mezcle en la redacción la tercera persona con la primera.

Lo cierto es que la Fundación se desarrolló en torno de una personalidad sumamente convocante y contenedora, como es la de Ginés González García, sanitarista cuyo protagonismo excede el marco partidario para constituirse en un referente de la salud para todos los argentinos.

Durante su gestión como ministro de Salud de la provincia de Buenos Aires en el gobierno de Antonio Cafiero, supo rodearse de un núcleo de colaboradores con los que impulsó medidas fundamentales, verdaderos hitos en la sanidad bonaerense, como el Pacto Social de la Salud, la descentralización hospitalaria, la ley de medicamentos, la implementación de la prescripción de los medicamentos por sus nombres genéricos, el programa Salud con el Pueblo, y muchas otras políticas de gobierno que demandaría extenderse en exceso para el objeto de esta nota.

Esa gestión ministerial, conducida con insuperable solvencia técnica y singular calidad humana, permitió conformar un homogéneo equipo de trabajo que no debía frustrarse por la mera y natural culminación democrática de un período de gobierno. Los componentes de ese equipo -cuya enumeración obviamos, un poco por humildad y mucho por homenaje al espacio-comprendimos allá por las postrimerías del año 1991, que teníamos una tarea para cumplir. Entendimos que el mejor medio era constituir una Fundación que se ocupara de la salud, de la ecología, del medio ambiente, de la educación, de la sociedad.

El Inicio

Claro que conocíamos múltiples ejemplos de instituciones similares cuyos objetivos eran meramente personales y, como tal, terminaron en estruendosos fracasos. Por eso ISALUD, aún reconociendo la identidad partidaria de muchos de sus integrantes se abrió democráticamente a todos los que tuvieran algo que decir en el sensible ámbito de su especialización, para que pudieran desarrollar sus conocimientos técnicos y su disposición para servir a los demás.

El inicio, como la mayoría de los comienzos, fue duro y exigió gran esfuerzo y vocación de todos. Pero el empeño

y voluntad puestos por todos en aquellas oficinas de la Avenida Corrientes que constituyeron la primera sede, con jornadas de trabajo que rebasaban los espacios y donde siempre las sillas eran insuficientes para tantos concurrentes ávidos de saber, sembraron las semillas que, más rápido de lo supuesto, fueron dando sus frutos.

El salto a la sede propia de la calle Viamonte fue un mojón necesario y esencial en la historia de Isalud. Entretanto aquellos fundadores se fueron multiplicando con la incorporación vivificadora de nuevos integrantes que venían a aportar sus conocimientos y a abreviar en los que la Fundación poseía y derramaba sin reticencia alguna.

Un Referente Sanitario

ISALUD se fue constituyendo, sin prisa y sin pausa, en una institución fundamental del pensamiento y conocimiento argentino. Es, a la par de su conductor, referente ineludible de la salud nacional, en una mimetización envidiable, lograda en un marco de constante superación.

En ese camino superador el premio anual de la Fundación, para quienes se han destacado en su aporte hacia la comunidad, se ha constituido en un clásico y la plaqueta que certifica el reconocimiento es exhibida con orgullo por todos los que tuvieron la satisfacción de recibirla. Las publicaciones editadas por Isalud, desde los libros escritos por el propio Ginés hasta el boletín, se fueron instalando hasta constituirse en rico material de consulta para profesionales y estudiantes. La biblioteca, la base de datos, la comunicación, abiertas a todos sin ningún tipo de egoísmo, han ido creciendo como se han incrementado su prestigio y requerimientos.

Las incontables horas sustraídas al descanso o quitadas al ocio, tanto por parte de los principales dirigentes de la Fundación como de todos los colaboradores, no fueron estériles, porque han generado una riquísima masa crítica que tiene pocos parámetros en el sector.

Pero las potencialidades de ISALUD estaban exigiendo más. Así comenzaron los cursos de postgrado, los convenios con Universidades del país y del extranjero, los servicios a organismos internacionales y a instituciones de provincias y municipios. La ávida demanda de conocimientos y la posibilidad de satisfacerlos, nos llevó al ámbito de la enseñanza; hoy el Instituto Universitario no es un sueño inalcanzable, es una utopía que será a corto plazo una tangible realidad que caracterizará una nueva etapa en la historia de ISALUD. Al mismo tiempo, la consecuente exigencia de expansión física obligó a un nuevo cambio de sede, que también será un hito que habrá de marcar fuertemente la historia de la Institución. Pero cuando en ISALUD hablamos de futuro ya no estamos narrando la historia. La estamos protagonizando. ●

Nuestra nueva sede

La Fundación ISALUD, con grandes esfuerzos y con una muy pensada ingeniería financiera, ha adquirido un inmueble para su nueva sede. El edificio está ubicado en la calle Venezuela 931 de la Ciudad de Buenos Aires, consta de una superficie total de 2400 metros cubiertos, que se distribuyen en una planta baja, dos pisos de alto y dos subsuelos.

Se lo está acondicionando para que en el mismo se realicen todas las actividades y funcionamiento de ISALUD.

RECURSO FISICO

El proyecto de reforma contempla las necesidades de las distintas áreas de trabajo, y diferencia el funcionamiento de las actividades docentes, de las de investigación, consultoría y demás tareas de la Fundación.

En esta primera etapa de la reforma edilicia, el área académica, que provoca un permanente y numeroso flujo de personas, se desarrollará en la planta baja, donde también funcionará la biblioteca. Las áreas de planeamiento, asistencia técnica, investigación, asesoramiento y gestión administrativa ocuparán la primera y segunda planta.

En una segunda etapa se habilitarán los subsuelos donde funcionarán las aulas, un microcine, etc.

El desarrollo completo del programa incorpora todas las condiciones reglamentarias que exigen los códigos municipales vigentes en lo referido a seguridad, evacuación, emergencia.

En el diseño arquitectónico se incorporó como objetivo adicional que todos los ambientes tengan iluminación y ventilación natural, aún en los subsuelos.

Además de respetar todas las normas de seguridad vigentes y buscar superar las barreras arquitectónicas, la infraestructura responde a los más modernos conceptos edilicios en instituciones educativas y de ciencia y técnica.

Contará con un sistema de redes informático para todos los sectores de la Institución y control inteligente de las variables de funcionamiento de elementos mecánicos, eléctricos y de fluidos.

El diseño de los interiores en cuanto a colores, materiales y texturas será rigurosamente seleccionada para lograr una mejor habitabilidad. ●

NUEVO DOMICILIO NUEVO TELEFONO

A partir del 1° de Octubre de 1998,
la Fundación Isalud, traslada su sede a
la calle VENEZUELA 931 (1095) Bs. As.
Argentina y el teléfono será: 334-7766

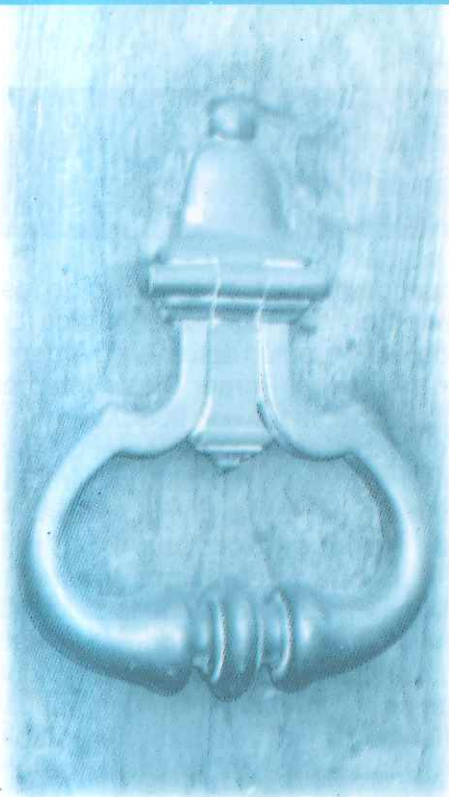

INSTITUTO UNIVERSITARIO

Es sabido que nuestra Fundación desde 1994 viene dictando sus postgrados y maestrías sobre la base de convenios celebrados con la Universidad de Lomas de Zamora. Pero, lo que no todos saben es que Isalud sueña con, ser reconocido como Instituto Universitario.

Queremos contarles, que en pos de la concreción de ese sueño, en el año 1996, presentamos ante el Ministerio de Cultura y Educación de la Nación la solicitud pertinente, que está siendo considerada por las áreas técnicas competentes.

Mientras tanto, seguimos trabajando comprometidos en contribuir al progreso social con equidad, a través de la producción y divulgación de conocimientos en el área de la salud, políticas sociales y medio ambiente, aspirando a la concreción de nuestro tan preciado sueño.

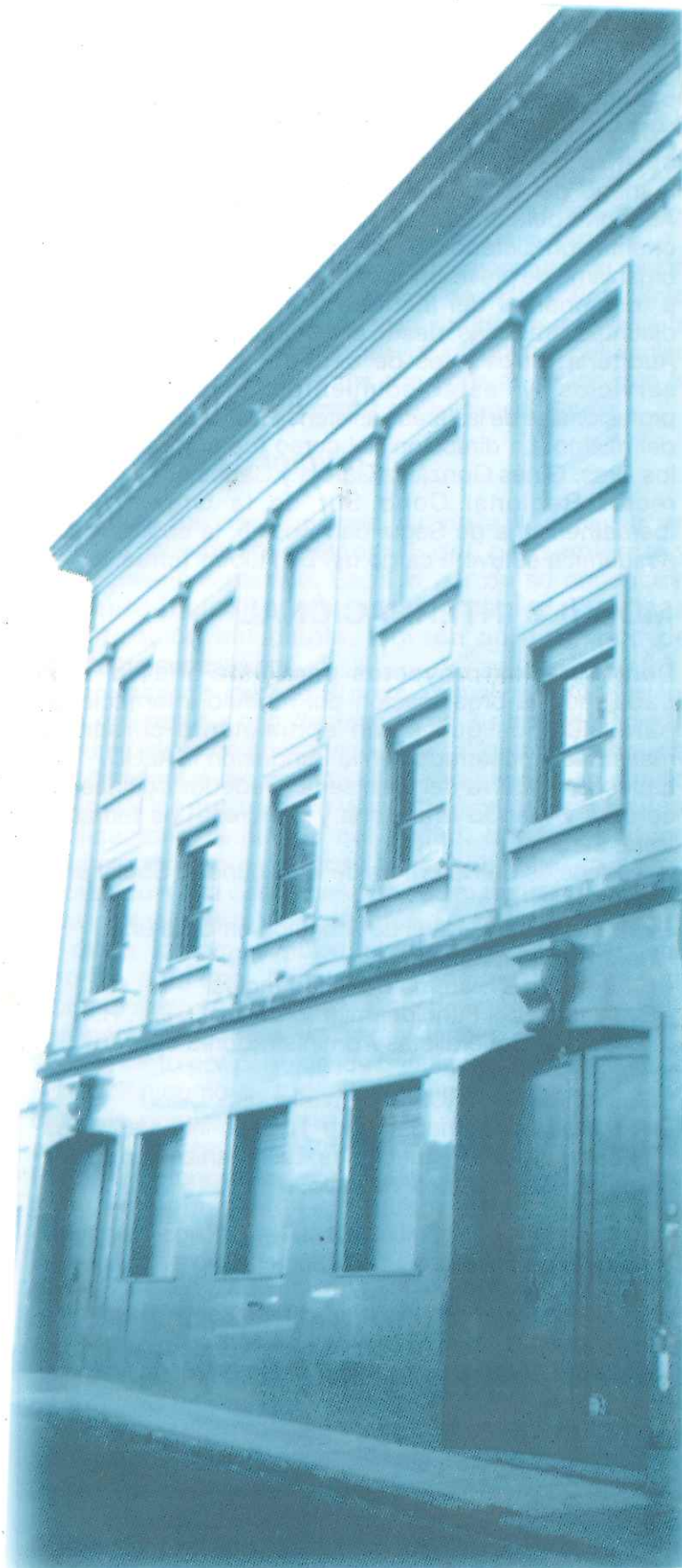

Fachada de la nueva sede de la Fundación Isalud.

EN EL EXTRANJERO

Curso Superior de Auditoría, Control y Regulación de los Sistemas de Atención de la Salud: desde el 30 de marzo y hasta el 4 de mayo de 1998 se realizó en el salón rojo del Hotel Guaraní de la ciudad de Asunción, República del Paraguay, y en virtud de un convenio con la Organización Iberoamericana de Seguridad Social. Esta Organización respondió así a la solicitud de asistencia técnica del Instituto de Previsión Social del Paraguay, entidad rectora de las prestaciones dinerarias y de salud de la seguridad social en el país hermano. El objetivo del mismo fue la capacitación del recurso humano del recientemente creado Departamento de Auditoría del Instituto, y constituye el primero de esta orientación dictado en el país, y por su dedicación del organismo de previsión social paraguaya, que incluyeron a funcionarios del Instituto de Previsión Social de distintas jerarquías, desde el Jefe del Departamento de Auditoría, otros jefes de departamento, secciones, servicios y establecimientos asistenciales y profesionales de las áreas asistenciales y administrativas del mismo. La dirección del curso fue compartida por los Dres. Ginés González García y Carlos Garavelli (Director Regional Cono Sur de la Organización Iberoamericana de Seguridad Social), la coordinación académica estuvo a cargo del Dr. Rubén Torres. ●

MODULO INTERNACIONAL

Dentro de los proyectos para este año se está trabajando la organización del módulo internacional para alumnos que están actualmente cursando maestrías y postgrados en la Fundación ISALUD.

La fecha tentativa del viaje sería alrededor de fines de octubre visitando Bracelona y Londres. Los temas a tratar serían:

- Tendencias de Reformas de la Seguridad Social en Europa.
- Estrategia de 1º Nivel de Atención en Cataluña.
- Reforma Hospitalaria.
- Reformas del Sistema de Salud Inglés.
- Evaluación del Funcionamiento de las G. P. F. H. (Médicos Generalistas Administradores de Presupuestos)
- Gestión de los TRUST Hospitalarios.

El viaje de aproximadamente 10 días incluye clases teóricas y visita a Instituciones. La organización está a cargo del Cdor. Carlos Vassallo. ●

MEMBRESIA

Desde hace un tiempo un grupo de ex-alumnos de Isalud pensó en tener un espacio que les representara dentro de la Fundación.

Así nació el 17 de junio de 1998, la "Membresía de Antiguos Alumnos de ISALUD".

La primera Comisión Directiva está formada por: Manuel Limeres, Susana Mazzarino, Alejandro Palmeyro, Marta Moroni, Clara Szpindel y Carlos Vizzotti.

Se desarrollarán ateneos, jornadas científicas sociales y toda otra actividad que surja de la propuesta de todos.

Nos seguiremos comunicando a través de este espacio.

Los esperamos en la Nueva Sede de Venezuela 931. ●

PRIMER CURSO INTERNACIONAL SOBRE RESIDUOS DE ESTABLECIMIENTOS DE SALUD

Un completo panorama sobre el manejo de los residuos de establecimientos de Salud en América Latina y la descripción sobre la situación actual en la Argentina fueron los principales temas del Primer Curso Internacional de Residuos de Establecimiento de la Salud, que se realizó entre el 13 y el 15 de mayo último en el Caesar Park de Buenos Aires. El encuentro, en el que participaron más de 200 personas, organizado por la Asociación para el estudio de los Residuos Sólidos (ARS), junto con la Fundación ISALUD, la International Waste Association (ISWA) y la Oficina Panamericana de la Salud (OPS) de la OMS, estuvo dirigido a planificadores, investigadores, especialistas, profesionales, técnicos relacionados con esta problemática. La presentación del manual sobre el "Adecuado manejo de los residuos de establecimiento hospitalarios", elaborado por la OMS fue el principal aspecto del evento.

Precisamente dos de sus autores, Annette Prues de la OMS y Bill Townend, junto con Luis Díaz de la ISWA, además de Horacio Asprea de CEAMSE, tuvieron a su cargo el desarrollo de los distintos módulos del Curso, que fue coordinado por Atilio Savino, secretario general de la ARS.

El diagnóstico de la situación en el área metropolitana, el análisis de la legislación vigente y de las políticas relacionadas con los residuos de establecimientos de la salud en la Argentina formaron parte de la primera jornada del curso que contó con la participación de Marcelo Kohan Presidente de la ARS, Ginés González García titular de Isalud, -y Rodrigo Walsh,- Subsecretario de Medio Ambiente de la Ciudad Autónoma de Buenos Aires. ●

JORNADA EN FLORENCIO VARELA

El 24/7/98 se realizó en la localidad de Florencio Varela la Jornada "El médico ante la transformación del sistema de salud" organizada por el Círculo Médico de Florencio Varela y la Fundación Isalud.

Los temas tratados fueron:

- "Análisis del impacto de la Globalización" a cargo de Atilio Borón - Jorge Remes Lenicov.
- "Descripción de las reformas del Sistema de Salud" a cargo de Ginés González García.
- "Fortaleza y Debilidades de una Oferta Prestadora de Propiedad Médica" a cargo de Jorge Etkin y Carlos Vassallo.
- "El Perfil del Profesional que requiere su Institución" a cargo de Juan Minata, Mario Lugones y Díaz Legaspe.
- El cierre estuvo a cargo de los Dres. Laguens, Ochoa y González García que trataron el tema "Futuro de la Seguridad Social en Argentina y Rol de los Nuevos Prestadores"; el encuentro se realizó en la sede del Círculo Médico y contó con una amplia concurrencia. ●

FORMACION DE RECURSOS HUMANOS

NUEVAS PROMOCIONES

Dando continuidad a sus postgrados, en marzo de este año ISALUD inició la cuarta promoción de su Maestría en Sistemas de Salud y Seguridad Social (coordinada por la Lic. Marta Caamaño) y la segunda promoción del Posgrado en Economía y Gestión en Salud (coordinado por el Contador Carlos Vassallo). Los cursos tuvieron gran demanda, y fueron seleccionados para el primero 48 alumnos y para el segundo 37. ●

MAESTRIA DE ISALUD EN EL INTERIOR

Debido a la cantidad de aspirantes en el interior del país, se decidió dictar también la Maestría en Sistemas de Salud y Seguridad Social en La Pampa bajo la coordinación del Dr. Rubén Torres, que fue inaugurada con 98 inscriptos. ●

CURSO DE ESPECIALIZACION EN GESTION SOCIAL

En este año se ha iniciado el Posgrado en Gestión Social que tiene como propósito general capacitar recursos humanos para la formulación de proyectos y programas y la gestión de servicios sociales, desarrollo humano y de seguridad social. El perfil de esta formación se centra en la transferencia, intercambio y aprendizaje de instrumentos y herramientas que permitan una gestión social más equitativa y eficiente.

El curso es coordinado por la Lic. Patricia Domench y cuenta con 45 alumnos, la mayoría de ellos del interior del país. ●

CAPACITACION EN EL INTERIOR

Isalud también dictó en la provincia de Santa Fe el Curso de Gerenciamiento de Establecimientos y Redes Prestadoras de Servicios de Salud. El mismo fue dirigido a gerentes y directivos de sanatorios y redes prestadoras. La coordinación estuvo a cargo del Dr. Rubén Torres y su duración fue de 40 horas. ●

NUEVA REVISTA PARA PACIENTES INTERNADOS

Apareció el primer número de **"De nuestras cosas, el Hospital"**, revista dirigida a pacientes internados que edita el **Hospital General Interzonal de Agudos Eva Perón**. Es una experiencia única en la Argentina que merece ser destacada especialmente, por tratarse de la iniciativa de un hospital público. "De nuestras cosas, el hospital" contiene información de utilidad para aquellas personas que deban permanecer internadas en la institución, así como para sus acompañantes.

Esta publicación fue pensada, fundamentalmente para cumplir con el objetivo de abrir un canal de comunicación integral con los pacientes que, en la revista encontrarán espacio, además, para expresar sus opiniones, quejas o sugerencias. ●

TALLERES SOBRE EL SIDA



El Dr. González García se dirige a los asistentes al acto de cierre de los talleres.

Durante un acto llevado a cabo en la sede de la Fundación de Investigaciones Científicas y Técnicas que el Sindicato de Sanidad posee en la calle Venezuela, fueron entregados los certificados a 170 trabajadores de salud que participaron del programa de capacitación en la prevención del SIDA. Este programa fue organizado por la Fundación ISALUD, Crips de Francia, la Federación Argentina de Trabajadores de la Sanidad y contó con el apoyo del Proyecto LUSIDA del Ministerio de Salud y Acción Social.

El ciclo de talleres tuvo como destinatarios al personal no médico que trabaja en la atención de pacientes HIV positivo y su objetivo consistió en el mejoramiento de las condiciones de bioseguridad del personal de salud y de la calidad de atención de dichos pacientes.

El encuentro de cierre fue presidido por el Secretario del Gremio Sr. Carlos West Ocampo y el Vice Presidente de la Fundación de Investigaciones Científicas y Técnicas Sr. Norberto Larroca, el Dr. Ginés González García por la Fundación ISALUD y el Dr. Fernando Silva Nieto, Gerente de Operaciones del Proyecto LUSIDA, quienes se refirieron al éxito alcanzado por el programa y la necesidad de profundizar este tipo de experiencias.

El Vice Presidente de Crips de Francia, Antonio Ugidos, visitará nuevamente nuestra fundación durante el mes de septiembre, para trabajar en la elaboración del boletín informativo cuyos contenidos centrales han sido producidos por los participantes de los talleres, y será difundido entre los trabajadores nucleados en FATSA. El directivo de CRIPS evaluará con el responsable local del programa, Lic. Claudio Mate Rothgerber, el desarrollo de las actividades realizadas hasta la fecha y la evolución del convenio entre la organización francesa y nuestra Fundación. El día 15 de Septiembre, invitado por la Secretaría de Programación para la Prevención de la Drogadicción y Lucha contra el Narcotráfico y la Fundación ISALUD realizará una Cátedra Pública sobre Reducción de Daños en adicciones. ●

CON TODO.
CON TODOS.



BANCO PROVINCIA
El Banco de la Provincia de Buenos Aires

INVESTIGACION

Dentro del Programa de Investigación Aplicada coordinado por el Lic. Federico Tobar se concretaron los siguientes proyectos:

Medición de los años de vida saludable en el Partido de Lanús

En cooperación con la Universidad Nacional de Lanús y con el apoyo obtenido por concurso público dentro del Programa de Extensión Universitaria del Ministerio de Cultura y Educación de la Nación.

Reforma de los sistemas de salud de América Latina

Este proyecto se desarrolló como una actividad académica del Curso de Maestría en Sistemas de Salud y Seguridad Social y en él participaron los alumnos junto a un equipo de investigadores de ISALUD. El estudio analizó los procesos de reformas en once países de la región y contó con el apoyo financiero de la Organización Panamericana de la Salud.

Mercado de medicamentos en Argentina

Recientemente ISALUD inició este estudio para el Programa de las Naciones Unidas para el desarrollo PNUD Arg/96/026 1998.

Ediciones
ISALUD

Todo sobre
salud en letras

NOVEDAD

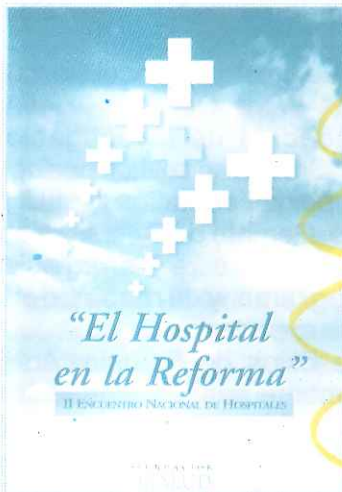

TITULOS
EDITADOS

- Más salud por el mismo dinero.
- Remedios políticos para los medicamentos
- Equidad, eficiencia y calidad: El desafío de los modelos de salud.
- La economía de la salud en la reforma del sector.
- El futuro de las reformas o la reforma del futuro.
- Investigación en economía y gestión en salud.

ADQUIERALOS
EN LA
FUNDACION ISALUD

AES: JORNADAS NACIONALES E INTERNACIONALES

Los días 10 y 11 de Setiembre de 1998, se realizaron las VIII Jornadas Nacionales de la Asociación de Economía de la Salud de Argentina, VII Jornadas Internacionales de Economía de la Salud, con la presencia de Alberto Mazza (Ministro de Salud y Acción Social), Ginés González García, Carlos Zarabozo (HCFA, USA), Jaime Ginestal (AES, España), Alfredo Solari (BIP), Henri Jouval (OPS), entre otros.

NUEVOS CONVENIOS

ISALUD incorporó nuevos convenios académicos. Se asoció con el Instituto de Empresa y la Escuela de Negocios J. Kellogg - Northwestern University para realizar una presentación conjunta en la licitación del PRESSAL para la capacitación de directores de hospitales con sede en las ciudades de Buenos Aires y Mendoza. Para dicha presentación ISALUD también se valió del convenio previamente establecido con el Master de Economía de la Salud y Gestión Sanitaria de la Universidad Pompeu Fabra y Universidad de Barcelona.

Además se estableció un convenio con el Instituto Nacional de la Administración Pública (INAP) por el cual esa institución se compromete al reconocimiento de créditos en la carrera administrativa a los agentes públicos nacionales que realizaren los cursos de posgrado que dicta la Fundación. Se evaluará la posibilidad de otorgar becas a los agentes públicos que cumplieren con los requisitos necesarios para acceder a dichas actividades académicas.

Otros convenios orientados al desarrollo de actividades de capacitación se firmaron con: Facultad de Ciencias Económicas de la Universidad Nacional de Cuyo, Hospital Nacional de Pediatría Dr. J. P. Garrahan, Hospital Provincial Manuel Belgrano, Hospital Privado de la Comunidad de Mar del Plata, Secretaría de Desarrollo Social de la Presidencia de la Nación, Fundación Jimenez Diaz de Madrid -España-, Centro Regional de Investigación y Prevención de SIDA (CRIPS) de París -Francia; Secretaría de Estado de la Provincia de Río Negro.

ASISTENCIA TECNICA A INSTITUCIONES

En 1998 ISALUD desplegó acciones de asistencia técnica a institutos de obras sociales provinciales. Por un lado, desarrolló el proyecto "Estudio diagnóstico y propuestas alternativas del Instituto Obra Social Médico Asistencial (IOMA)" en el marco del proyecto PNUD Arg/97/037 1998. Por otro lado, desarrolló un proyecto similar con la Obra Social de empleados públicos de la Provincia de Mendoza.